中央苏区文博事业的建设和发展

曹春荣

1931年，中央苏区以瑞金为中心建立起了红色政权——中华苏维埃共和国。中国共产党领导广大工农群众，在进行土地革命、武装斗争与政权建设的同时，开展了轰轰烈烈的文博事业建设。其间，党和苏维埃政府广泛搜集和保护革命文物，并为此兴建了红军学校模型室、苏区中央图书馆、中央革命博物馆、红军烈士纪念塔等一系列建筑，为红色文博事业做了大量开拓性工作。

第二版 紅色中華 第七十六期

努力擴大一百萬鐵的紅軍迅速全部粉碎敵人四次「圍剿」與大舉進攻

紅校模型室開幕記

紅校模型室自三月十一日開工以至於昨天（四月三十日）舉行開幕典禮，算來還不到兩個月，而居然能造出這末多成績來，這實是值得我們大家來佩服的。現有模型及圖表六百餘件，其中以軍事的為最多，關於政治，文化，經濟各方面的次之，此外還有花園，噴水池，兵棋游戲器及沉盤內全國地圖等等。兵棋游戲器可當做活的更具體的一幅江西革命形勢發展圖來看，在這裏面很清楚的說明着我們勝負，瑞邵西，贛東北及中區的工農紅軍英勇地發氣勃勃地招着檢察着解紅的慕維埃政權在進行着奪取撫州，會師南昌的革命戰鬥，更說明了敵人如何的在我們面前屈服心驚。真是一目了然，人人看得懂，正因為如此，所以不論什麼時候，它的周圍都堆滿着高興的人羣。

昨日下午一時在大操坪舉行開幕大會，計到紅校各部隊新編第三師及中府無線電校等五千餘人，首由校政委及中央局，總軍北各代表講話畢，繼由政治部發給各種獎品，以資鼓勵參加模型室建設者。計得銀幣的有吳子翠（模型室建委之一），楊沐興（鉛工），賴洪標（泥水工），曾謝生（雕刻工），劉良發（木工）等五位同志，還有木業工會得到了一面最光榮的優勝旗幟，題曰「最積極參加紅校模型室建設者」！然而參加這個建設工程的其他團體或個人也都是非常積極的努力的，都是以革命競賽的精神來推動并進行一切工作；所以在這末短短的時間裏，我們的模型室能獲得了一個初步的可觀的成功。為着要更加提高學員們的軍事技術和學習情緒，更順利地保障教育計劃的實施與完成，我們還得將模型室的規模，更加擴大，內容更加充實起來才成。

然而毫無疑義的，紅校模型室是無產階級的新創作，是鞏維埃政權下一個偉大的建設，現在這一建設已經引起了全蘇區工農大衆的無限的景仰與慶祝，我們只要把這兩天（四月廿日——「五」）到來模型室參觀人數的統計（昨天四千餘，今天七千餘）最低一下便可知道了，尤其是今天的下午，只看見成羣結隊的綿綿不斷的人羣像洪流一般的湧上前來，把模型室及俱樂部前面所有的空地都站得一個水洩不通，弄得他們（尤其是勞動婦女們）呆呆地對着那圖形的旋轉門（又名紀律門，因為每一次只限一人出入。）驚奇莫笑，同時他們心裏不免又感懷慨，因為他們想立刻進去參觀那些許許多多新的東西，而這個「紀律門」又偏偏要暫時阻止他們前進。

（趙鄂民）

擴大紅軍的寶貴經驗

統勞大無區是一個新發展的區域，對發大紅軍工作最初表現有一種落後的思想。於是許多機會主義者就說新區做大紅軍沒有辦法，拿着這些機會主義的理論，來推重對發大紅軍的消極。

但這次竟能夠擴大了一百幾十個紅軍，這是什麼原因呢？就是因為能堅持打發了江西羅明路線，用革命競賽的方式深入到羣衆中去，抓到當地羣衆的所信仰的領袖，在羣衆中做宣傳鼓動工作。因為當地的同志說，若不能在羣衆起有力的響應。經過宣傳鼓動之後，羣衆真常自動的報名當紅軍，感覺得當紅軍是光榮的，有人優待他的茶飯，又有人歡迎和歡送他，還有很多羣衆慰勞他。所以，在新區發動當地羣衆的熱情去擴大紅軍，是我們擴大紅軍的寶貴經驗之一。

擴大紅軍的模範鄉

建寧安仁區上饒鄉，在完成縣委十五天工作計劃中，新規定擴紅軍數目，在四月十一號至廿五號，廿六號至廿月當中，擴大紅軍卅八名，或份工人雇農佔半數，其中特別是黨員佔百分之八，團員佔百分之一。這是一個擴大紅軍的模範鄉，還表明了退却逃跑，不相信革命力量的江西羅明路線的機會主義，完全破產！

（謝鎮林）

革命競賽的優勝者

一南廣縣在縣委會議上，訂立了擴大紅軍的革命競賽條約後，各區紛紛響應。頭號區是烏紅軍最好的模範區，在十五天內，擴大紅軍六十二個名，內黨員四名，團員十八名，成年十九名，青年四十五名，工人雇農佔十分之三。現在完全中到縣來了。尤其是頭號區所擴大紅軍表現得最積極，黨團員在這十天當中，領導了廿餘名勞苦羣衆當紅軍去。其次，大珠區，擴大了地方武裝游擊隊也有六十名。同樣是很光榮的。

（謝佳林）

勞動婦女送郎當紅軍

公略新區冠山隨塘的婦女擔場員（李六英），是一個團員。在本月十五日鼓勵了他自己的老公并羣共二名去當紅軍了。她還自動的做了套鞋，背包袋雨傘，送丈夫當紅軍。這是勞動婦女擴大紅軍的模範。值得每個鬥志學習的。

（健恩能）

鼓動兒子去當紅軍

在努力擴大一百萬鐵的紅軍鬥任務下，

贛南群衆的慰勞熱

贛南各縣勞苦工農羣衆，因為在勉南方面又產生一個主力軍——紅廿三軍，更興奮了羣衆的鬥爭情緒。興國，勝利，寧都，信豐，贛縣，安遠的六縣羣衆，熱烈慰勞紅軍，送了五個鐘，十餘担獨蛋及集品，更有勞動婦女做了三千雙布草鞋來慰勞紅軍。特別是信豐縣古陂區工作團捐募了大洋十二元四角，縣局捐募了大洋二元二角，來表示他們的慰勞紅軍的熱忱。

（謝佳林）

南宜民衆熱烈參加革命

自白軍在黃陂閩來傳以後，大衆興奮了革委會和游擊隊。碑岡，蓋口，洋坊等地也不日可以建立政權。在羣衆大會中，要求教反動首領，公開報告反革命活動，發動編加入反革命組織的份子，均爭着要求自首等等。表現得非常熱烈。特別是甘坊的羣衆，於唐超率羅攻甘坊之際，自動從獨立圍把土豪郭興自己家裏，鎖立圍於敌日後閩到甘坊時，羣衆告訴紅軍說土豪交給獨立圍。楊林淩的羣衆，當紅軍去捉土豪，而土豪走了的時候，羣衆告訴紅軍說土豪藏匿之地。紅軍因此而得到大洋數百元。諸如此類的事實，還有很多。

（良）

勞動婦女送郎當紅軍

公略新區冠山隨塘的婦女擔場員（李六英），是一個團員。在本月十五日鼓勵了他自己的老公并羣共二名去當紅軍了。她還自動的做了套鞋，背包袋雨傘，送丈夫當紅軍。這是勞動婦女擴大紅軍的模範。值得每個鬥志學習的。

（健恩能）

鼓動兒子去當紅軍

在努力擴大一百萬鐵的紅軍鬥任務下，

四名，到前方去佔五分之一，這些都是革命競賽的勝利者。

（羅昭榮）

紅軍烈士紀念塔

紅軍烈士紀念塔是中华苏维埃共和国临时中央政府为了褒扬先烈、永远纪念历年来在革命战争中光荣牺牲的红军指战员，根据中央人民委员会1933年7月11日第45次会议决定兴建的。

7月15日，“二苏大”准备委员会由主任梁柏台署名，发布建立红军烈士纪念塔的启事。中央苏区军民迅速掀起了为纪念塔募捐、向“二苏大”献礼的热潮。瑞金的红军指战员和工农群众纷纷行动起来，除了捐款捐物，还参加建塔义务劳动。

红军烈士纪念塔的设计工作，由时任中革军委总参二局(情报局)副局长的钱壮飞担任。擅长书法和绘画的他，不仅设计了纪念塔，还设计了围绕纪念塔的一组纪念建筑，它们是：纪念牺牲于中央苏区第三次反“围剿”战争的红三军军长黄公略的公略亭；纪念在第四次反“围剿”战争中献身的红五军团副总指挥兼第十三军军长赵博生的博生堡；以及红军烈士纪念亭、红军检阅台。

经过几个月的紧张施工，红军烈士纪念塔等烈士纪念建筑物，于1934年1月底竣工。粉饰一新的红军烈士纪念塔矗立在宽阔平坦的红军广场中央，炮弹造型的塔身宛如一柱擎天，宣扬着红军战士和共产党人大无畏的革命精神；塔身上镶嵌的七块青石板上，“红军烈士纪念塔”的铭文金光闪闪；密如繁星的鹅卵石，犹如万千工农子弟集于一体；一块块厚重的红麻条石垒砌的五角星基座，寓意红军背靠赤色中国强大无比；环绕塔基各面嵌入的10块石碑，有9块镌刻着领导人题词，另有一块是建塔标志碑，记录着工程指挥者梁柏台、工程设计者钱壮飞，以及兴工日、落成日。塔前草坪上，用白色鹅卵石铺就一行大字：踏着先烈血迹前进！

1934年2月2日，“二苏大”结束的次日，临时中央政府在叶坪红军广场举行了隆重的红军烈士纪念塔揭幕典礼。

（作者系江西省瑞金市委党史办原副主任）

红校模型室

1931年11月7日，中华苏维埃共和国临时中央政府成立后，制订了一系列的条例、布告和决议案，宣传和发动广大军民搜集和保护文物。25日，中华苏维埃共和国中央革命军事委员会（简称中革军委）成立。中革军委内设的总政治部（后为中国工农红军总政治部）以及所属工农红军学校，承担了编纂红军战史和死难烈士传略，收集其遗文遗物以为纪念、教育等任务。

工农红军学校除内设出版科，编印了许多政治、军事和革命理论书籍外，还特设红军学校模型室建设委员会，建立模型室。从模型室建委会征求各种模型启事的内容看，它已初具博物馆性质与规模。该启事公开刊登在《红色中华》上，内称：红军学校模型室为克服物质困难，拟制造并搜集军事政治文化上所需要的一切模型，要求各级苏维埃政府军事部（或军事委员会）、各红军部队、各革命团体等帮助收集各种模型图表等，赠送给红军学校。

红军学校模型室于1933年4月30日举行开幕典礼。室内有模型及图表600余件，其中以军事类的为最多，也最吸引人。开幕前一周，以校长叶剑英和模型室建委会名义，在《红色中华》上刊登启事称，模型室开幕之日，为各代表及红校各部队参观期；5月1日为各机关、各团体及各地工农武装参观期。参观证可向红校政治部索取。模型室吸引了大批苏区军民前往参观，开幕当日就有4000余人入场，次日更是高达7000余人。

苏区中央图书馆

早在苏区成立前，中国共产党和苏区的各级政府就已经认识到苏区图书馆的重要性。1932年4月20日，毛泽东率领红军攻下闽南重镇漳州，从漳州图书馆和龙溪中学等处收集到一大批图书。中央教育部便用这些图书在临时中央政府驻地叶坪建立了中华苏维埃共和国中央图书馆（也称苏区中央图书馆）。

苏区中央图书馆成立后，为进一步扩大藏书规模，曾号召团体或个人向馆里赠书。1932年11月7日的《红色中华》刊登的该馆启事中，将9、10两个月收到赠书的情况作了通报。

1932年11月22日的《红色中华》刊登的该馆启事，除告以“为着充分给革命工作的参考需要，和给予提高革命同志的文化水平起见，极力扩充内容材料，增加革命图书”，向“诸位同志及革命团体”继续征求赠书外，新增了“尚有特别优良图书将出售者，可通知本馆，在可能条件下采购，亦所欢迎”的内容。

苏区中央图书馆为充分发挥馆藏图书的作用，制定了相应的规章制度，并且择要刊登在《红色中华》报上，以求得读者的理解与支持。如1932年9月6日的《红色中华》登载了该馆“新订阅书借书规则”：(一) 借期——团体或个人，都限定两星期归还（有特殊原因，本限期内陈明理由、得许可后，可以续借，但最多不得超过4个星期）。(二) 手续——①除中央政府工作人员外，其余来借阅的各团体个人，都须凭所属机关证明书；②在本馆登记簿上填写清楚后，方得出借；③借出、交还都须经本馆管理员之手，不得自行取放；④写信来借的，须附足邮资，并有机关证明，方得出借。此外，还规定了每次至多借阅的册数。

中央革命博物馆

1933年5月25日，中央教育部代部长徐特立签发的《中央革命博物馆征集陈列品启事》，在《红色中华》同年6月29日的第2、3版中缝登载。启事称：中央教育部决定建立革命博物馆，暂在中央政府所在地建立，开始请各机关、各群众团体及个人，帮助搜集下列各种物品，寄中央革命博物馆筹备处。征集物品的名称，由于报纸影印件字迹不全而无法全部展示，可知的有：

关于革命的文件（1933年以前的）：甲.标语（贴在壁上的标语，或标语稿本）；乙.各种决议案、指示等；丙.传单、画报、杂志、报纸及政治简报等；丁.关于革命的印刷品或抄本；戊.统计图表。

关于革命的各种物品。

反动的文件（敌人进攻的计划书、反动传单、反革命政治派别的各种文件和供词）。

私人的物品：革命领袖的，烈士的，反革命领袖的。

1934年1月13日的《红色中华》第3版发表了阮山所写的《教育人民委员部献给二苏大会的礼物——筹备中央革命博物馆》一文，该文称：中央教育部在积极地搜集各种各式有关革命历史意义与提高革命群众热忱的材料，准备在瑞金东郊成立中央革命博物馆，作为献给中华苏维埃第二次全国代表大会（简称“二苏大”）的礼物。陈列内容，暂时约分10类：(一) 世界革命领袖照片及其事迹；(二) 中国土地革命历史的变迁；(三) 中华全国苏区发展形势图；(四) 牺牲烈士的遗像及其光荣事迹；(五) 牺牲烈士纪念品；(六) 红军和地方武装胜利品；(七) 机关部队革命团体的纪念品；(八) 红军机关和地方武装所发明的与自制的军用品；(九) 苏区各地的特产品；(十) 苏维埃文化。

1934年1月中旬，中央革命博物馆建成并开馆。在瑞金的机关、团体、学校、合作社及军事部门的工作人员，附近群众纷纷前往参观，好评如潮。

史海观澜 SHIHAIGUANLAN

八路军发起邯长公路破击战

赵荫棠

1939年，日军开始实施所谓“囚笼政策”，在华北重要交通线两侧新建了不少据点，企图以此对根据地进行封锁、分割，以实现其由“点”到“面”的占领计划。为粉碎日军的企图，八路军号召边区军民开展广泛的交通破击战，打破敌人对根据地实行的“囚笼政策”。

当时，位于太行山山区的邯郸、长治是日军进攻晋冀豫抗日根据地的两个据点。而邯(郸)长(治)公路横跨晋冀两省，穿越太行山区，既是日军的重要补给线，也是日军对晋东南抗日根据地分割、包围的封锁线。切断邯长公路，既可打击日军对根据地的封锁，又可使邯郸、长治的日伪军处境孤立，陷入人民战争的包围之中。

1939年12月，八路军第一二九师主力、一一五师一部和晋冀豫军区部队，发起邯长公路破击战。12月8日，八路军先以地方自卫队、游击小组对邯长线之日伪军进行不间断的袭扰，以转移日军的注意力，掩护主力集结。从12月14日起，一一五师三四四旅第六八八团、第六八九团和第一二九师特务团开始向潞城、赵店镇、黎城、停河铺、东阳关、响堂铺等日军据点展开袭击，并破坏交通线；一二九师第七六九团切断黎城至涉县间的公路，并猛烈攻击响堂铺、涉县日军据点。12月22日上午，一二九师特务团以一部兵力与地方武装，在下桂花、麦仓方向钳制黎城日军，主力则兵分两路向赵店镇迂回；三四四旅第六八七团、第六八八团各以一部兵力，兵分三路，经东岭沟袭击赵店镇，击溃守敌500余人，并于当晚10时攻克该镇。12月23日，一二九师特务团主力兵分两路，向黎城袭击；一二九师第七六九团以一部兵力袭击七里店，并乘胜收复东阳关。同日下午，八路军集中优势兵力猛攻黎城，守军900余人被迫弃城东窜。12月24日，一二九师第七六九团及三四四旅一部等袭击涉县，先遣支队一部攻击涉县城东北的井店，经彻夜激战，于25日晨攻克这两个据点，并相继收复涉县城、响堂铺及开店镇。在八路军的大力破击下，26日邯长公路完全中断。

此次破击战，八路军及地方武装共攻克涉县、黎城、响堂铺、井店等日军据点23处，歼灭日伪军700余人，给敌人以沉重打击。

史海观澜 SHIHAIGUANLAN

新四军力克任集

吴小龙

1944年秋，新四军四师挥师淮北津浦铁路西，不断取得胜利，恢复、扩大了路西抗日根据地。从1945年2月开始，驻宿县、徐州的日伪军不甘心失败，集结兵力向津浦铁路西抗日根据地进犯，新四军第四师等部奋起反击，战至4月16日，连续打退日伪军的多次进犯，毙伤日伪军1400余人，俘虏日伪军1000余人。但是，盘踞在宿县西南的伪军第十五师5000余人继续向淮北津浦路以西的敌后抗日根据地进犯，企图截断新四军涡北与淮南、津浦路东地区的联系。因此，新四军第四师决心于5月下旬发起宿南战役，围歼伪军第十五师。

5月21日，宿南战役正式打响。为了给敌人造成错觉，十一旅开始北撤，就在日伪军麻痹大意之际，北撤部队突然掉头，三十一团迅速向驻在任家集据点的伪十五师特务三团发起进攻。当晚11时，部队借着夜色的掩护，迅速占领周围民房，寻找最佳战斗位置。根据战斗部署，三十一团一连担任主攻，负责摧毁敌炮楼、火力点，为后续部队开辟道路。

22日拂晓5时许，一连发起攻击，仅仅用时10分钟，就越过深四五米的外壕，与敌人展开激战。突然，炮楼内一挺机枪喷出猛烈的火舌，这是伪团长带领伪军龟缩在里面，一面负隅顽抗、一面等待援兵。当时新四军部队装备较差，仅有的“土造平射炮”难以摧毁这样坚固的工事。

敌人的炮楼又高又大，墙壁厚实，爆破组连续发起多次尝试，也无法炸开炮楼。不久，爆破所需的炸药用尽，这时，连队司号员王连生主动要求从侧翼攻击敌人炮楼。征得连长同意后，王连生在机枪掩护下，带着20多枚手榴弹，与几个战士一起悄悄向炮楼匍匐前进。就在快接近炮楼时，敌人的一颗手榴弹在他身旁爆炸，王连生的腿被弹片炸伤，他强忍剧痛，继续前进。进至距炮楼十米时，炮楼上的敌人发现了他们。为掩护王连生等，全连战士同时开枪，压制敌人火力，王连生借机架梯爬上炮楼楼顶，倒吊着身体，把手榴弹连续投进枪眼内，消灭了炮楼三层的敌人，并向残敌喊话，见伪军仍拒不投降，王连生又拿出一颗手榴弹，准确掷入炮楼二层的枪眼，伪团长惊慌失措，立即率100多人缴械投降。

7时左右，战斗结束，三十一团将伪十五师特务三团全歼。8时左右，伪军向任集增援，九旅一部和三十一团一部出击打援，将敌人全部消灭。

战后，新四军第四师授予一连“攻坚英雄连”荣誉称号，授予王连生“二等战斗英雄”称号。

史海观澜 SHIHAIGUANLAN

解放军长江纵队歼敌城黄线

常红

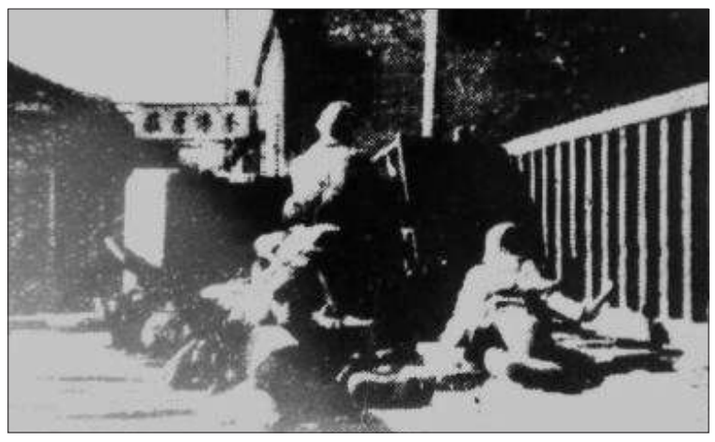
人民解放军在（泰兴）城黄（桥）战役中向敌人进攻

1948年底，为配合淮海战役，牵制苏中南线敌人北调，1948年11月上旬，解放军苏北军区以第一、九军分区六个主力团组建长江纵队，在泰州境内展开攻势作战。

12月29日，长江纵队发起（泰兴）城黄（桥）线攻势。长江纵队此战采取围城打援战术，佯攻黄桥，伺机歼灭泰兴的来援之敌。

12月31日夜，长江纵队两个团佯攻黄桥。敌人慌忙派出两路援军，采取“东西对进”战术，向黄桥驰援。敌西路援军二三〇师在副师长的带领下，于1月1日从泰兴出援。这股敌人于当天中午走到官沟、姚家埭、司马墩、失迷一线时，遭到预先设伏的解放军长江纵队三个团的全面出击。随着进攻信号的发出，解放军火力网、点的各种火器同时发射，各营各连按规定的线路，向敌人发起冲击。长江纵队战士一面冲锋，一面向敌人投出手包炸药。敌人猝不及防，顿时乱了阵脚，无法实施有效指挥，重兵器未及发挥作用，山炮才打一发即被解放军缴获。一些敌人听到解放军“缴枪不杀”的喊声，乖乖地放下武器，并按照解放军的命令，站到道路右边。还有不少敌人四散逃命。长江纵队领导命令战士暂时不要缴获武器，穷追猛打溃散之敌，不给敌人组织抵抗的时间。长江纵队各参战部队立即出动，尾追逃敌，并很快合围。敌人见逃跑无望，只好举手投降。部分敌人逃进公路旁的村子，企图躲进群众的院落、房屋继续顽抗。他们逃到村里，却发现附近群众早已用木条把门窗紧紧钉死，随着解放军追击部队的到来，逃进村中的敌人无处躲避，只得举手投降。

由于参战各部队紧密协同，仅用27分钟，就全歼了来援之敌，连预备队都没有投入战斗。

1949年1月1日中午，城黄线战役胜利结束后，由于长江纵队在沿途的有力阻击，敌东路援军于1日深夜才抵达黄桥。2日凌晨，黄桥敌人向西进发，企图救援二三〇师，途中得知该部已被歼灭，吓得慌忙退回黄桥。3日凌晨，黄桥守敌弃城逃走，至此，在解放战争中几经争夺的重镇黄桥，终于重返人民怀抱。

鲁南军区五团勇擒汉奸李子瀛

贾晓明

从1944年春开始，在中共山东分局、八路军山东军区的统一指挥和部署下，山东抗日根据地各部队连续发动攻势作战，以歼灭大股伪军和拔除深入抗日根据地的敌人据点为主要目标。

1944年3月3日至5日，八路军鲁南军区五团按照上级部署，在沂河支队的配合下，奉命对盘踞在兰陵东北部坊前、新庄的汉奸李子瀛部展开攻击。

李子瀛是当地有名的大地主，刁顽险诈，善于投机钻营，抗战初期他借机扩充武装实力，拉起了六七百人的队伍，号称“国民抗敌自卫团”，自封为团长，与抗日军民为敌。1940年5月，李子瀛制造了骇人听闻的“横山惨案”，车志远、陈桂馨、王一鳌、孙锡九、蒋作孚5名兰陵抗日志士惨遭杀害。1941年，他又配合国民党顽军对鲁南抗日根据地进行袭击，使根据地党政机关和部队后勤遭到破坏。1942年，在日军对抗日根据地频繁扫荡的时候，他又指使部下李友德投敌，与日伪军勾结，多次对鲁南抱犊崮山区抗日根据地进行袭扰，屠杀抗日干部及军属。后来，李又率部投降日军，当了汉奸。1943年4月，顽军一四二师进犯抱犊崮山区抗日根据地时，李子瀛率部配合，占领抗日根据地的西马山、上村、云涧峪等村庄，对群众大肆进行抢掠活动，杀害抗日家属，反动气焰十分嚣张。同年8月，顽军一四二师被击溃之后，李子瀛失去了靠山，返回沈家坊前村、新庄一带，强迫民众在沈家坊前村构筑工事，同时与日伪密谋勾结，妄图依靠日伪势力长期在这一带据守。

3月2日晨，中共鲁南区党委书记、鲁南军区政委王麓水来到五团驻地，传达了军区关于消灭伪军李子瀛部的决定，并和五团团长贾耀祥、政委王六生仔细研究了李子瀛部的情况。

3日天黑后，王麓水和贾耀祥、王六生率五团从东白山出发，沿泇河西岸向南急进，沂河支队同时向横山附近的南桥进发。约4小时后，五团赶到横山东北的新庄和西岗子。入村后，只捉到李子瀛的两个留守人员。经审问，得知李子瀛已于当晚躲到横山西北的松林里。五团部队赶到松林后，发现李子瀛逃走了。第二天拂晓，据侦察员报告：李子瀛率部逃到沈家坊前和赵家坊前。沈家坊前是个不大的村寨，筑有4米高的砖围墙，寨墙四角有炮楼。围墙外为开阔地带，易守难攻。李子瀛带领主力伪军躲入此寨。赵家坊前在沈家坊前以东，相距仅500米，是个土围子，李子瀛派部分伪军驻扎于此。王六生向王麓水汇报了情况后，当即命令一大队包围沈家坊前，二、三大队先攻克赵家坊前，再一起围歼沈家坊前之敌，四大队作为预备队待命。

正当五团兵力按部署开始行动时，赵家坊前的伪军发现了八路军，于是慌忙逃进了沈家坊前。二大队随即追至沈家坊前以东，占领了围墙外东北角的十多间民房，做好了攻坚准备。一、三大队分别在沈家坊前东南和西南方向，利用民房作依托，待命行动。李子瀛预感到情况不妙，遂命两股敌人试探着向外突围。一股伪军约六七十人妄图从西门逃出，被五团伏击并击溃。另一股伪军从南门突围，也被伏击部队消灭。李子瀛见突围无望，只好命令伪军全部登上寨墙防守，企图阻止五团接近围寨。下午3时，一、三大队对围墙进行佯攻，掩护二大队实施爆破。爆破组很快地将围墙炸开了3米宽的缺口，炮楼也被炸塌。突击队员随后从缺口处冲进围子，东围墙上的守敌见大势已去，被迫投降。一、三大队乘机利用扶梯突入围墙，大部分敌人缴枪投降，少数敌人妄图向西南溃逃。八路军乘胜追击，在西南角一所房子门口将化装成农民、准备趁乱逃走的李子瀛生擒。这次战斗，毙敌100多人，俘敌700余人，缴获平射炮1门，机枪18挺，步枪、手枪数百支，弹药及军需物资一批。

几天后，根据地兰陵县政府在南桥召开万人大会，将李子瀛公审处决。伪军李子瀛部被消灭后，盘踞在赵镇、兰陵县内的汉奸、土顽武装迅速土崩瓦解。